

SOTTOSCRIZIONE DEFINITIVA DEL CONTRATTO COLLETTIVO INTEGRATIVO (CCI)

Trattamento accessorio personale tecnico/amministrativo

(Livello IV-VIII)

ANNO 2020

Con la presente si procede alla definitiva stipula del contratto collettivo integrativo per l'anno 2020 che si applica al personale dipendente dell'IISG inquadrato nei livelli IV-VIII, e concernente la determinazione dei criteri di ripartizione delle risorse del fondo del trattamento accessorio.

Premesso che:

- a) In data 23.09.2020 è stata sottoscritta l'Ipotesi di Accordo sul "Fondo sul trattamento accessorio del personale dei livelli IV-VIII per l'anno 2020" per il personale dell'IISG (prot. 1068/2021-U- 23.09.2021) che viene riportata in all'allegato al presente Accordo per costituirne parte integrante e sostanziale;
- b) detta Ipotesi di Accordo, corredata della relazione illustrativa e della relazione tecnico-finanziaria, è stata trasmessa al Collegio dei Revisori dei conti dell'Istituto Italiano di Studi Germanici, ai sensi dell'art. 40-bis, comma 2, del D.Lgs. 165/2001;
- c) con verbale n. 5/2021 del 22 novembre 2021 il Collegio dei Revisori dei conti, accertata la compatibilità dei costi della contrattazione collettiva con i vincoli di bilancio e quelli derivanti dall'applicazione delle norme di legge con particolare riferimento alle disposizioni inderogabili che incidono sulla misura e sulla corresponsione dei trattamenti accessori, ha espresso parere favorevole in ordine all'Ipotesi di Accordo integrativo relativa al trattamento accessorio anno 2020 per il personale dell'IISG dei livelli IV-VIII, sottoscritta in data 23.09.2021;
- d) occorre pertanto procedere, come prescritto dalla disciplina contrattuale vigente, alla sottoscrizione definitiva fra le parti firmatarie dell'ipotesi di accordo;

LE PARTI

richiamando integralmente quanto espresso in premessa, stipulano in via definitiva e senza

VILLA SCIARRA - WURTS SUL GIANICOLO

Via Calandrelli, 25 - 00153 Roma. Viale delle Mura Gianicolensi, 11 - 00152 Roma
Tel.: +39 06588811 - Fax: +39 065888139 - P.IVA: 11787331005 - C.F.: 80429910583
www.studigermanici.it - PEC: iisg@pec.studigermanici.it - CUU:UFS25E

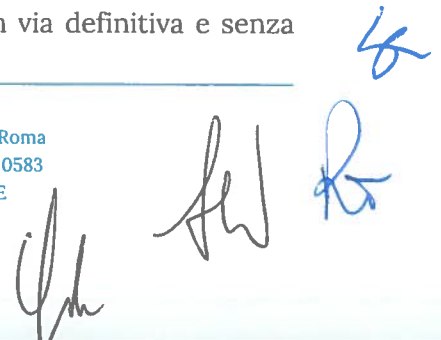



Istituto Italiano di
STUDI GERMANICI

alcuna modifica, l'ipotesi di Accordo di contrattazione integrativa "Fondo per il trattamento accessorio 2020 per il personale dell'IISG dei livelli IV-VIII" sottoscritta in data 23.09.2021 (prot. 1068/2021-U- 23.09.2021) che viene riportata in allegato al presente Accordo per costituirne parte integrante e sostanziale.

Roma 23 novembre 2021

Parte Pubblica

Il Presidente

(Prof. Luca Crescenzi)

Organizzazioni sindacali

FLC CGIL

Il Direttore Amministrativo

(Dott. Roberto Tatarelli)

FIRS CISL

UIL RUA

VILLA SCIARRA - WURTS SUL GIANICOLO

Via Calandrelli, 25 - 00153 Roma. Viale delle Mura Gianicolensi, 11 - 00152 Roma

Tel.: +39 06588811 - Fax: +39 065888139 - P.IVA: 11787331005 - C.F.: 80429910583

www.studigermanici.it - PEC: iisg@pec.studigermanici.it - CUU:UFS25E

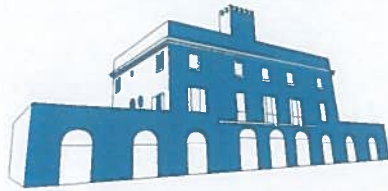

Istituto Italiano di
STUDI GERMANICI

ISTITUTO ITALIANO DI STUDI GERMANICI
Prot. n. 1068/2021-0
Data Uscita 23-08-2021
Posizione IV.5

CONTRATTO COLLETTIVO INTEGRATIVO (CCI)

Trattamento accessorio personale tecnico/amministrativo

(Livello IV-VIII)

ANNO 2020

Art. 1 - Oggetto e campo di applicazione

Il presente Contratto Collettivo Integrativo, stipulato ai sensi di quanto disposto dall'art. 7 del Contratto Collettivo Nazionale di Lavoro (di seguito definito CCNL) relativo al personale del Comparto Istruzione e Ricerca per il triennio 2016-2018, disciplina il trattamento accessorio del personale Tecnico/Amministrativo (livello IV-VIII) dell'IISG, con rapporto di lavoro a tempo indeterminato e determinato.

Art. 2 - Decorrenza e durata

Il presente Contratto Integrativo decorre dal 01/01/2020 al 31/12/2020 con effetti a valere sulle risorse stabili del fondo per il trattamento accessorio e conserva la propria efficacia sino alla sottoscrizione del successivo Contratto Collettivo Integrativo.

Art. 3 – Costituzione del Fondo per l'anno 2020

Le risorse destinate al trattamento accessorio del personale Tecnico/Amministrativo (livello IV-VIII) dipendente dell'Istituto Italiano di Studi Germanici, è determinato su base annua, in complessivi € 56.171,00, come consolidato e certificato negli anni 2018 e 2019

Art. 4 – Destinazione Fondo per l'anno 2020

Nella tabella seguente si riporta la destinazione del fondo per singola voce:

VILLA SCIARRA – WURTS SUL GIANICOLO

Via Calandrelli, 25 - 00153 Roma. Viale delle Mura Gianicolensi, 11 – 00152 Roma

Tel.: +39 06588811 – Fax: +39 065888139 – P.IVA: 11787331005 – C.F.: 80429910583

www.studigermanici.it – PEC: iisg@pec.studigermanici.it – CUU:UFS25E

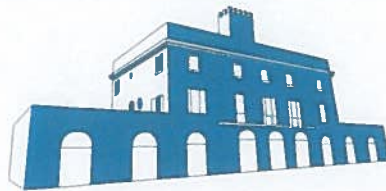

Istituto Italiano di
STUDI GERMANICI

Voci del Fondo 2020		Importo
Indennità di ente annuale		4.903,77
Indennità di ente mensile		24.501,56
Progressioni economiche x art. 53		3.135,30
Lavoro straordinario		0,00
Compensi per la produttività collettiva ed individuale	Disponibile da erogare	14.778,70
	da riversare al bilancio dello Stato (20% di € 18.473,37)	3.694,67
Compensi per Indennità ex art. 43 CCNL 1994-1997	Maneggio valori (econo)	1.540,00
	Indennità di responsabilità	3.617,00
	Reperibilità	0,00
Totale Fondo 2020		56.171,00

Art. 5 – Indennità di ente annuale

L'indennità di ente annuale viene erogata nel mese di giugno in unica soluzione, secondo i seguenti importi tabellari definiti dai CCNL:

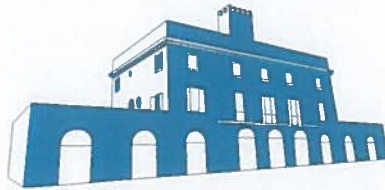

Istituto Italiano di
STUDI GERMANICI

Livello	Importo indennità di Ente Annuale
IV	2.363,04
V	2.125,88
VI	1.812,11
VII	1.574,96
VIII	1.348,40

Art. 6 - Indennità di ente mensile

L'indennità di ente annuale è erogata per 12 mensilità secondo i seguenti importi tabellari definiti dai CCNL:

Livello	Importo totale annuo indennità di Ente mensile	Importo per mese indennità di Ente mensile
IV	11.404,68	950,39
V	10.603,80	883,65
VI	9.580,44	798,37
VII	8.781,96	731,83
VIII	7.750,92	645,91

Art. 7 – Progressioni economiche



Istituto Italiano di
STUDI GERMANICI

Il fondo per le progressioni economiche ex art. 53 ammonta ad € 3.135,30 corrispondente alle progressioni già maturate ed in godimento dai due funzionari di amministrazione IV livello in servizio:

Stefania Sansone: € 2.396,42

I Progressione economica (€ 92,17 x 13 mensilità) Anno 2020 € 1.198,21

II Progressione economica (€ 92,17 x 13 mensilità) Anno 2020 € 1.198,21

Marina Morelli: € 738,88

I Progressione economica Morelli (Annuo € 1.198,21/360 giorni x 111 giorni) Anno 2020 € 369,44

II Progressione economica Morelli (Annuo € 1.198,21/360 giorni x 111 giorni) Anno 2020 € 369,44

Art. 8 - Compensi per la produttività collettiva ed individuale

La produttività collettiva ed individuale è corrisposta a tutto il personale avente diritto previa valutazione della performance collettiva ed individuale con le modalità stabilite dal SMVP.

Nel fondo andranno a confluire, come previsto contrattualmente, tutti i risparmi degli istituti contrattuali previsti nel presente accordo. L'importo risultante, depurato delle somme da riversare al bilancio dello Stato, verrà diviso per gli aventi diritto e moltiplicato per la performance complessiva di ciascun dipendente come risultante dalla "Relazione sulle performance 2020" approvata dal CdA e validata dall'OIV.

Art. 9 – Indennità di maneggio valori (econo)

Tale indennità viene erogata al dipendente al quale è attribuita la funzione di economo. La misura di tale indennità è di € 1.540,00 annue erogate mensilmente.

Art. 10 – Indennità di responsabilità

Tale indennità viene erogata ai dipendenti a cui sono attribuiti incarichi di responsabilità o per specifica professionalità. Anche nell'anno 2020, sono soggetti dell'indennità i seguenti incarichi:

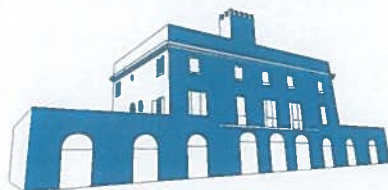

Istituto Italiano di
STUDI GERMANICI

Provvedimento	Dipendente	Oggetto	Indennità lorda annua
DG n. 109 del 2016	Maria Lippa	Indennità Specifica Professionalità	1.000,00
DG n.129 del 2017	Morelli Marina	Indennità Responsabile amministrativo organizzativo (€ 2.000,00/360 giorni x 111 giorni)	617,00
DG n.129 del 2017	Sansone Stefania	Indennità Responsabile amministrativo contabile	2.000,00
TOTALE			3.617,00

Parte Pubblica

Il Presidente

(Prof. Luca Crescenzi)

Il Direttore Amministrativo

(Dott. Roberto Tatarelli)

Organizzazioni sindacali

FLC CGIL

FIRS CISL

UIL RUA